

Numele si prenumele verficatorului atestat conform registrului de evidenta
Ing. Toma Pavelescu
Adresa, telefon, fax .Focsani Str D. Gherea Nr.47

REFE RAT

privind verificarea conditiilor de calitate la cerinta :A4 B2 D
a proiectului : **STUDIU DE CIRCULATIE AUTO ȘI PIETONAL**
obiectiv: **CONSTRUIRE IMOBIL LOCUINȚE S+P+3E**

Faza : PUZ

1. Date de identificare:

- proiectant de specialitate : SPEED ELECTRONIC ARHICAD.
- amplasament : Jud. Buzău, Mun. Buzău, Str. Crizantemelor.
- beneficiar : AFILIU TRANS S.R.L
- data prezentarii proiectului pentru verificare: 20.05.2025

2. Caracteristici principale ale constructiilor proiectate...

2.1 Amenajare acces din drumul : Str. Crizantemelor

- Amplasare acces rutier: Mun. Buzău, Str. Crizantemelor
- racordare la margine carosabila : folosind curbe circulare cu R=3.0 m
- lățime acces: 5.0 m respectiv 5.50 m.

3. Amenajare accese :

3.1. La subsol:

- Rampă de acces cu lățimea de 5.50 m.

4. Parcare autovehicule.

Pentru dimensionarea locurilor de parcare autovehicule s-a folosit HG 525/1996 împreună cu HCL Municipiul Buzău nr. 115/2022 și s-a adoptat un număr de 68 de locuri de parcare după cum urmează:

- 59 de locuri de parcare în subsol
- 9 locuri de parcare la nivelul solului.

5. Structura rutieră pentru Str Crizantemelor.

- strat de uzură din BA 16 grosime de 4 cm.
- strat de legătură BAD 22.4 grosime de 6 cm.
- strat din piatra sparta grosime 15 cm
- fundatie din balast grosime de 30cm
- strat de formă din pământ compactat 15 cm.

6. Structura rutiera trotuare din incinta :

- pavaj din paveler autoblocante grosime 8cm
- mortar de ciment 2-3cm
- dala din beton C16/20 grosime 10cm
- fundatie din balast 25cm grosime

7. Scurgere ape meteorice..

- pentru preluarea apelor meteorice din incinta, au fost organizate pante ale supra-fetei carosabile, care sa descarce apele spre reseaua de canalizare a strazii.

8. Date de trafic:

- in zona s-a facut o recenzie de trafic in perioada 24.04.2025-26.04.2025 iar datele au fost centralizate tabelar.
- valorile au fost extrapolate pentru o perioada de 10ani, rezultatele prezentand un trafic foarte redus, neprezentand un factor de risc pentru zona respectiva.

9. Semnalizarea rutiera.

In vederea desfasurarii traficului fara incidente in zona noului obiectiv, in documentatie s-a prezentat semnalizarea rutiera necesara, astfel incat intrarea si iesirea din incinta sa se faca in conditii de siguranta.

- Certificat de urbanism nr. din eliberat de

- Avize si acorduri _____

- Autorizatie de constructie nr. _____ emisa de _____

* - Memoriul elaborat de proiectant in care se prezinta solutia adoptata pentru respectarea cerintei tehnice verificate .

* - Plansele desenate in care se prezinta solutia constructiva

- Alte documente verificate :

4. Concluzii asupra verificarii

a) in urma verificarii, se considera proiectul corespunzator in vederea executiei lucrarilor, semnandu-se si stampilandu-se piesele scrise si cele desenate, conform indrumatorului.

b) In urma verificarii, se considera proiectul corespunzator pentru faza verificata, semnandu-se si stampilandu-se conform indrumatorului, cu urmatoarele conditii obligatorii a fi introduse in proiect prin grija investitorului de catre proiectant.

Am primit 3 exemplare
Beneficiar Proiectant



CONFORM CU

Av. [redacted]

Am predat 3 exemplare
Verificator tehnic atestat
Ing. Toma Pavelescu





**OBIECTIV: CONSTRUIRE IMOBIL LOCUINTE S+P+3E,
SERVICII/COMERT LA PARTER, ÎMPREJMUIRE, ALEI,
BRANŞAMENT – FAZA PUZ.**

CONFORM CU ORIGINALUL

Av.

CUPRINS

- 1. DATE GENERALE**
- 2. OBIECTUL LUCRĂRII**
- 3. TERMINOLOGIE**
- 4. REGLEMENTARI TEHNICE**
- 5. ACTIVITĂȚI DESFĂȘURATE**

a-Analiza zonei.

b-Analiza parametrilor geometrici caracteristici rețelei stradale și a reglementarilor de circulație.

c- Culegerea datelor de trafic

- 6. CONCLUZII ȘI RECOMANDĂRI**



1. DATE GENERALE

Beneficiarul S.C. AFILIU TRANS S.R.L. dorește realizarea pe terenul în suprafață de 2612 mp înscris în cartea funciară a Municipiului Buzău nr. 51435 a unui imobil locuință cu regim de înălțime S+P+3E, servicii/comerț la parter, împrejmuire, alei, bransament în acest sens obținând certificatul de urbanism nr. 38 din 27.01.2025 emis de către Primăria Municipiului Buzău.

Conform certificatului de urbanism terenul pe care se dorește realizarea investiției este situat în intravilanul Municipiului Buzău cu acces în strada Crizantemelor având următoarele vecinătăți:

N: TEREN IDENTIFICAT PRIN NR. CAD 58676

E: TEREN IDENTIFICAT PRIN NR. CAD 53517

S: TEREN IDENTIFICAT PRIN NR. CAD 72792- strada crizantemelor

V: TEREN IDENTIFICAT PRIN NR. CAD 72311 – proprietate private.

Destinația stabilită prin documentația de urbanism faza PUG – *Zonă pentru instituții publice și servicii de interes general, subzona IS – construcții comerciale, spații prestări servicii, instituții publice sau servicii de interes general.*

Strada Crizantemelor face parte din domeniul public al Municipiului Buzău, reprezintă legatura între strada Bistriței și strada Pompiliu Ștefu intersectând pe acest traseu strada George Emil Palade și strada Păcii, este o stradă în care circulația se desfășoară într-un singur sens, având un profil stradal :7,2 m parte carosabila, trotuar de 3.00 m respectiv 2.2 m

CONFORM CU ORIGINALUL
Av. [REDACTED] VL

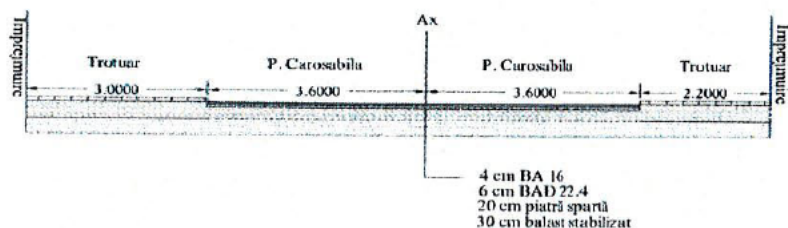

Fig. 1 Profil transversal tip – Strada Crizantemelor.

Pe sectorul de strada studiat există imobile care prin destinația acestora atrag trafic (Liceul Agricol Dr. Constantin Angelescu, Casa de Asigurări de Sănătate, și alte Societăți și O.N.G-uri) ce se vor avea în vedere în realizarea prezentului studiu.



Fig 2. Imobile ce atrag trafic- str. Crizantemelor

2. OBIECTUL LUCRĂRII

Prin prezenta documentatie se propune reconfigurarea reglementarilor urbanistice din zona ce afecteaza terenul care a generat P.U.Z prin includerea acestuia in zona functional M2- *Subzonă mixtă cu locuințe colective medii, cu regim maxim de înălțime S+P+2E+3ER;*

Se propune reconfigurarea accesului pentru terenul ce a generat PUZ-ul în conformitate cu destinația clădiri ce se propune a se realiza astfel încât accesul auto si pietonal să se realizeze în maximă siguranță și să deservească tuturor locuitorilor noilor construcții conform OG nr 43 din 1997 și HG 525/1996

Se va dimensiona numărul de parcaje conform HCL nr. 115/2022 pentru aprobarea *Regulamentului local privind asigurarea numărului minim de locuri de parcare si stabilirea suprafețelor minime de spatii verzi și plantate pentru construcții și amenajari autorizate pe teritoriul municipiului Buzău.*

3. TERMINOLOGIE

Flux de trafic — totalitatea curentilor de circulatie cu același sens care trec într-un interval de timp dat, printr-o secțiune de drum

Volum trafic —numarul maxim de vehicule care trec printr-o sectiune de drum într-un interval de timp în general mai mare de 24 h.

Capacitatea de circulatie - numarul maxim de autovehicule care pot trece in unitatea de timp printr-o sectiune de drum sau banda de circulatie.

Coeficientul de echivalare a traficului - coeficient de transformare a traficului de vehicule fizice dintr-o anumita grupa (categorie) in trafic de vehicule etalon.

Coeficient de evolutie a traficului - coeficient care exprima evolutia in perspectiva a intensitatii medii zilnice anuale a traficului sau a intensitatii orare de calcul, fata de cea din anul de baza care, de regula, se considera anul efectuării ultimului recensământ de circulatie.

Intensitatea orara de varf - numarul de vehicule etalon care pot trece intr-o ora conventionala de vaf si care in decursul unui an poate fi depasit intr-un numar limitat de ore.

Diagnoza traficului rutier — partea componenta a studiului de circulatie in care se analizează critic caracteristicile traficului existent, amenajarile rutiere, echiparile tehnice si modul de distributie, organizare si dirijare a traficului existent.

Raport volum/capacitate (V/C) Raportul volumului la capacitate (v/c).

Intarzierea — reprezinta timpul pierdut cand circulatia sau unul dintre elementele sale component este stanjenita in desfasurarea sa de circumstante pe care nu le poate stapani.este o masura a disconfortului soferului, frustrarii, consumului de combustibil si pierderii de timp.

Recensamant de circulatie rutiera —reprezinta medota de investigare a circulatie rutiere constă în determinarea intensitatii si a componentei circulatiei pe baza inregistrarii vehiculelor, in conformitate cu un plan de sondaj statistic in spatiu si timp.

Reglementarea traficului rutier — ansamblul masurilor privind conceptia si organizarea desfasurarii circulatiei rutiere in conditii de siguranta si continuitate a traficului.

Unda verde — Sistem in care semnalele luminoase intalnite succesiv pe o strada trec pe verde, dupa un program stabilit astfel incat sa permite deplasarea continua sau cu cel mult o intrerupere, a grupurilor de vehicule de-a lungul strazii, cu o viteza data, care poate varia pe diferite sectoare.

Vehicul etalon — autovehicul, în general conventional, în care se transforma, prin echivalare conform STAS 7348 86, diferitele vehicule care circula pe un drum și care folosește ca unitate de referință pentru dimensionarea și verificarea drumurilor din punct de vedere al capacității de circulație și al capacității portante a sistemului rutier.

4. REGLEMENTĂRI TEHNICE

- Normativ pentru elaborarea studiilor de circulație din localități și teritoriul de influență —indicativ **C 242-93**.
- Normativ pentru determinarea capacității de circulație și a nivelului de serviciu ale drumurilor publice — indicativ **CD 16-2000 CD155-2001 PD 189-2000**.
- Normativ pentru proiectarea parcajelor, indicativ NP 24-2022
- Legea nr. 413/2002 privind aprobarea OG nr./79/2001 pentru modificarea și completarea OG nr. 43/ 1997 privind regimul drumurilor.
- Norme tehnice privind stabilirea clasei tehnice a drumurilor publice. M O 138/1998.
- Norme tehnice privind proiectarea, construirea și modernizarea drumurilor. M O138/1998.
- Normativ pentru determinarea capacității de circulație a drumurilor publice, indicativ PD-189/2000.
- Normativ privind organizarea și efectuarea anchetelor de circulație, origine destinație. Pregătirea datelor de ancheta în vederea prelucrării. DD 506/2001.
- Tehnica traficului rutier. Terminologie. STAS 4032/2-1992
- Semnalizare rutieră; Semafoare pentru dirijarea circulației. Amplasare și funcționare- SR 1848-4 — 1995.

- Semnalizare rutiera; Marcaje rutiere - SR 1848-7 — 2004.
- Normativ pentru amenajarea intersectiilor la nivel - AND 600-2010.
- Strazi, Profiluri transversale - STAS 10144-1-90
- Strazi, Elemente geometrice STAS 10144-3-91
- Amenajarea intersectiilor de strazi - 10144-4-95
- Calculul capacitatii de circulatie a strazilor - STAS 10144-5-89
- Calculul capacitatii de circulatie a intersectiilor de strazi - STAS 10144-6-89

5. ACTIVITĂȚI DESFĂȘURATE

a-Analiza zonei.



Fig 3. Amplasamentul zonei studiate

CONFORM CU ORIGINALUL
Av. [REDACTED]

b-Analiza parametrilor geometrici caracteristici rețelei stradale si a reglementarilor de circulatie.

În conformitate cu prevederile Normelor tehnice privind proiectarea și realizarea străzilor în localitățile urbane, strada Crizantemelor este o strada de categoria a IV a de folosință locală deoarece prezintă o singura banda de mers iar intensitatea traficului (vehicule etalon/ora) este redusă (30-160 autoturisme).



CONFORM CU ORIGINALUL

Av. [REDACTED]

S.C. SPEED ELECTRONIC ARHICAD S.R.L.
SAT CÎMPINEANCA, COMUNA CÎMPINEANCA, JUD VRANCEA
CUI-39871042 J/39/721/2018



CONFORM CU ORIGINALUL
Av. [REDACTED]



Profil strada Crizantemelor:

- Lățime parte carosabilă: 7.2 m
- Nr. de benzi dedicate circulației rutiere – 1
- Trotuare: variabil (între 2,2 m - 3 m).
- Parcări organizate stradal: Da
- Transport public- Nu

CONFORM CU ORIGINALUL
Av. [REDACTED]

c- Culegerea datelor de trafic

In conformitate cu art. 25 din AND 602/2012 Metode de investigare a traficului rutier, s-a efectuat un recensamant de scurta durata, pe durata a 3 zile dupa cum urmeaza:

- Joi 24.04.2025 – Sâmbătă 26.04.2025

Utilitatea recensamintului de trafic :

1. Oferă datele de intrare pentru determinarea capacitatii intersectiilor si servesc drept referință pentru toate scenariile dezvoltate ulterior.
2. Aceste date sunt si vor fi utilizate pentru evaluarea succesului viitoarelor programe de semaforizare sau sisteme implementate.
3. Datele sunt utilizate de catre specialisti pentru realizarea altor proiecte de management al traficului, drumuri sau urbanism.

Recenzarea traficului rutier s-a realizat pe strada Crizantemelor in mod semi-automat, astfel incat sa se asigure toate attributele necesare realizarii modelului de trafic (structura si intensitatea traficului).

Determinarea perioadei optime pentru efectuarea masuratorilor este esentială pentru studiile de trafic, ca urmare s-a stabilit realizarea acestora in perioada de desfasurare a studiului astfel incat sa nu fie influentate de conditiile meteo sau evenimetele organizate in zona de influenta a intersectiilor (marsuri, crosuri, lucrari tehnice in carosabil).

Pentru determinarea evolutiei in perspectiva a traficului s-au folosit coeficientii si ratele medii anuale de evolutie a traficului stabiliti pentru perioada 2010 — 2035 in ipoteza de evolutie medii (probabila) pentru ansamblul de drumuri locale si, prin analogie, coeficientii de crestere aferenti anului in care a fost facuta recenzarea, anul 2025.

CONFORM CU ORIGINALUL

Av. 

Acești coeficienți vor fi determinați pentru a identifica traficul de bază din 2025 și implicit la ce volume de trafic se estimează a se ajunge în anul de perspectivă, 2035.

Prin prelucrarea primară, de bază, a rezultatelor recensământului general de circulație se obține:

- Traficul mediu zilnic anual. Se realizează cu formula

$$MZA_k = \frac{CoCk(\sum q_{kj} * a_{kj})}{10}$$

MZA_k – intensitatea medie zilnică anuală a traficului pentru grupa k de vehicule.

q_{kj} – traficul de 8 ore înregistrat la grupa k de vehicule în ziua j

a_{kj} – coeficientul de ajustare la traficul de 24 ore reprezentând raportul dintre intensitatea traficului de 24 ore și traficul de 8 ore, respectiv 14 ore.

C_k – coeficientul de ajustare de la traficul mediu zilnic pentru eșantionul de 10 zile de recensământ la MZA pentru grupa k de vehicule.

Co – coeficientul de oblicitate a estimării MZA pe baza eșantionului de 10 zile de recensământ, determinat în posturile de recensământ care sunt dublate de posturi de înregistrare automată a circulației

- Pentru toate vehiculele fizice cu relația

$$MZA = \sum_{k=1}^{11} MZA_k$$

CONFORM CU ORIGINALUL

Av. 

- Determinarea mediei traficului mediu zilnic anual pentru un drum sau o rețea de drumuri.

$$MZA_r = \frac{\sum_{i=1}^n MZA_i * L_i}{\sum_{i=1}^n L_i}$$

MZA_R – media traficului mediu zilnic anual pe drumul sau rețeau de drumuri „R”

MZA_i – traficul mediu zilnic anual în postul „i”

L_i – lungimea sectorului de recensamant corespondent postului „i”

În urma măsurătorilor efectuate și a anizei facute asupra imobilelor prezente pe strada in cauză (Liceul Agricol, Casa de Asigurari de Sanatate, etc) pentru următori 10 ani nu se estimeaza majorari semnificative ale traficului și prin prinsa faptul că prin PUG-ul Municipiului Buzău nu se propune o zona de reglementări prielnică pentru contruirea de noi imobile.

| zi | Drum | Poziție km post | Biciclete și motociclete | Motociclete | Biciclete | Autoturisme | Microbuze cu max. 8+1 locuri | Autocamionete și autospeciale cu MTMA ≤ 3,5t | Total vehicule |
|-----|--------------------|---------------------|--------------------------|-------------|-----------|-------------|------------------------------|--|----------------|
| I | str. Crizantemelor | Int. cu str Patriei | 13 | 3 | 10 | 375 | 2 | 1 | 404 |
| II | str. Crizantemelor | Int. cu str Patriei | 21 | 1 | 12 | 419 | 0 | 0 | 453 |
| III | str. Crizantemelor | Int. cu str Patriei | 28 | 0 | 6 | 455 | 1 | 0 | 490 |

CONFORM CU ORIGINALUL

d. Preluare datelor obținute în cadrul PUZ-ului.

Av. [REDACTED]

Scopul prezentului studiu este de a se implementa, conform măsurătorilor survenite din datele colectate, o amenajarea corespunzătoare a accesului către imobilele ce se doresc a fi implementată, precum și dimensionarea corespunzătoare a locurilor de parcare.

Accesul se va amenaja conform normativului AND 600/2010 și conform numărului de autoturisme atrase de imobilul propus iar nr de parcaje se va dimensiona conform HCL nr. 115/2022:

- Pentru locuințe colective (multifamiliale) 1 loc de parcare pentru un apartament cu aria utila sub 100 mp, 2 locuri de parcare pentru un apartament cu aria utilă de peste 200 m
- Pentru construcțiile comerciale vor fi prevăzute locuri de parcare pentru clienți după cum urmează:
 - 1 loc de parcare pentru 200 mp suprafață desfășurată a construcție pentru unități până la 400 mp arie desfășurată construită (ADC)
 - 1 loc de parcare pentru 200 mp suprafață desfășurată a construcție pentru unități cuprinse între 400-600 mp arie desfășurată construită (ADC) și un loc de parcare pentru biciclete la 100 mp arie utilă.
 - 1 loc de parcare pentru 100 mp suprafață desfășurată a construcție pentru unități cuprinse între 400-600 mp arie desfășurată construită (ADC) și un loc de parcare pentru biciclete la 120 mp arie utilă.
 - 1 loc de parcare pentru 50 mp suprafață desfășurată a construcție pentru unități cuprinse între 600-1500 mp arie desfășurată construită (ADC) și un loc de parcare pentru biciclete la 140 mp arie utilă.
 - 1 loc de parcare pentru 40 mp suprafață desfășurată a construcție pentru complexe comerciale peste 1500 mp arie desfășurată construită (ADC) și un loc de parcare pentru biciclete la 160 mp arie utilă
 - Locuri de parcare se vor putea amenaja în subsolul, demisolul sau parterul construcției sau la nivelul terenului în situația în care se poate asigura inclusiv amenajarea de spații verzi pe o suprafață de minim 20% din suprafața terenului.
 - Se va asigura minim 1 loc de parcare pentru fiecare 20 mp ai suprafeței desfășurate construite.
- Pentru sediile de firme, birouri, vor fi prevăzute locuri de parcare după cum urmează :

CONFORM CU ORIGINALUL

 - Pentru sedii de firma ce au între 10- [REDACTED] un loc de parcare la 7 angajați, 1 loc de parcare la 45mp. adc și un spor de 75% pentru vizitatori;

6. Concluzii și recomandari

Semnalizare rutiera temporara

Lucrarea se va efectua fara intreruperea traficului rutier pe str. Crizantemelor cu semnalizarea corespunzatoare a lucrarilor si montarea indicatoarelor de circulatie temporara pe durata efectuarii lucrarilor la 50 m (conf. anexe)

Prin amenajarea accesului catre obiectiv si utilizand relatiile dreapta nu se vor crea blocaje in intersectia creata cu tronsonul studiat. Circulatia pietonilor si biciclistilor se va desfășura in conditii de siguranta.

Accesul se va executa in timpul circulatiei cu restrictie de viteza si semnalizare a lucrarilor confor legislatiei in vigoare.

Studiul evidentiaza ca serviciile oferite de catre beneficiar nu se adreseaza consumatorului direct (flux constant de vizitatori) si subdiviziunilor societatii din subordine.

Aportul fiind minim la cresterea volumelor de trafic si al nivelului de serviciu in raport cu principalii generatori de trafic.

Incinta va fi prevăzută cu două acces:

- a. Rampa de acces pentru parcare subterana ce va avea o latime de 5.5 m se va deservi circulatia in ambele sensuri.
- b. Acces la nivelul terenului ce va deservi parcare amplasata la nivelul terenului amenajată pentru utilizatorii spatiului comercial va avea o latime de 5 m. Aceasta va deservi

Se respecta razele de racordare, dimensiunile, marcajele si indicatoarele recomandate si prezentate in plansa D01, din partea desenata.

Razele de racordare ale accesului:

- Intrare in incinta: R 3.00 m
- Iesirea din incinta: R 3.00 m
- Deschidere: 5.5 m respective 5.0 m

Sistemul rutier drumului de acces si al zonelor aferente locurilor de parcare se va realiza conform detaliilor din plansa D01, D02 din partea desenata, dupa cum urmeaza:

- Strat de uzura BA16 - 4cm

CONFORM CU ORIGINALUL
Av. 

- Strat de legatura BAD22.4- 6cm
- Strat de fundatie din piatra sparta 0-63mm - 15cm
- Strat de fundatie din balast 0-63mm - 30cm
- Strat de forma din umplutura de pamant compactata.

Privind traficul rutier estimat pe o perioada de 10 ani, din studiul efectuat si din informatiile prevazute in propunerea PUG-ului Municipiului Buzau pentru zona in cauza nu sunt prevzute majorari ale traficului fata de situatia existenta, deoarece nu există potential de dezvoltare al zonei.

Traficul pietonal de pe strada Crizantemelor nu va fi afectat sau restrictionat dupa amenajarea accesului. In zona de racordare a accesului la proprietate cu str. Crizantemelor se va amenaja un marcaj de tip trecere de pietoni ce va fi de asemenea indicata prin indicator stradal.

Refacerea troturelor in zona de racordare se va realiza cu acelasi tip de structura cu cea existenta.

Structura rutiera a trotuarelor nou amenajate in interiorul proprietatii se vor reamenaja :

- Pavaj autoblocant 8cm
- Sapa M100- 2-3cm
- Beton C16/20 - 10cm
- Balast stabilizat 0-63mm- 25cm
- Teren de fundare cu grad de compactare de 98%

Geometria parcarilor se va realiza in conformitate cu Normativul 24/1997 avand o lungime de 5,00 m și o latime de 2.30 m pentru pacarile asezate perpendicuar pe calea de rulare.

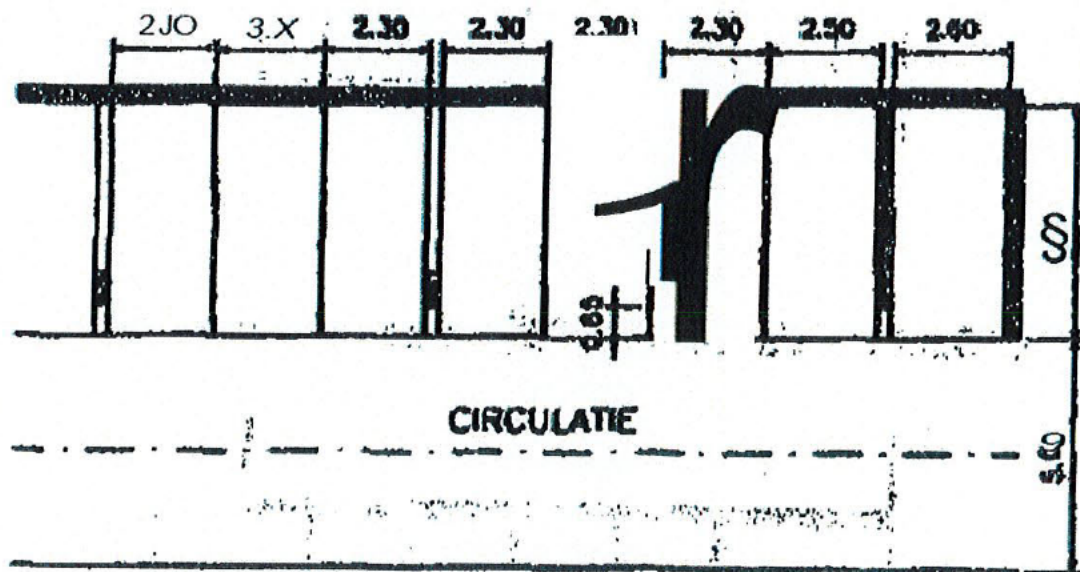

Tabel 6.2.2. Dimensiuni și unghiuri ale locurilor de parcare

| Unghiul de parcare în raport cu calea de Circulație (grade) | Lățimea caii de circulație - (m)**** | | Lungimea locului de parcare (m) | Lățimea locului de parcare (m) |
|---|---|---------------------|--|--|
| | sens unic | dublu sens ***** | | |
| 90 | 5,00 | 5,00 | 5,00* | 2,30** |
| 75 | 4,50 | 5,00 | 5,10* | 2,25** |
| 60 | 4,00 | 5,00 | 5,15* | 2,25** |
| 45 | 3,50 | 5,00 | 4,80* | 2,20** |
| 0 (paralel) | 3,50 | 4,50 | 5,00 | 2,50 (stânga) *** 2,00 (dreapta)*** |

*) Dimensiunea este măsurată perpendicular pe calea de circulație.
 Vezi FIG. 6.2.3.3.a.+6.2.3.7.

**) Dimensiunea măsurată perpendicular pe axa locului de parcare.

***) Vezi figura 6.2.3.7.

****) În cazul în care unghiurile de parcare sunt diferite pe cele două laturi ale unei căi de circulație, se folosește lățimea de circulație corespunzătoare celui mai mare unghi de parcare.

*****) În cazul în care circulația pe calea de acces la locurile de parcare se face în dublu sens, iar numărul de locuri de parcare pe care le alimentează este mai mare de 20, lățimea căii de circulație corespunzătoare unghiului de parcare cel mai mare se va majora cu 20%, dar nu va fi mai mică de 5,00 m.

Grup de elaborare:

ing. Hagiu Elena Liliana.



CONFORM CU ORIGINALA
Av.

ing. CFDP Mihai Mărășteanu



Verificator cerința de calitate A4, B2, D1 – ing.
Pavelescu Toma



Arh. Coordonator – Militaru Liana Monica





| | | | | |
|--|---------------------------------------|--|--|----------------------|
| SPEED ELECTRONIC ARHICAD S.C. SPEED ELECTRONIC ARHICAD S.R.L. Juc. Yranda, Com. Cimpineanca CUI 398710420 / 30.12.2019 / TEL: 0764 373 282 | | BENEFICIAR: S.C. AFILIU TRANS S.R.L. ADRESA: Mizi, str. M. Ceragiato, nr. 17, H. 45, ap. 13, et. Parob. B2, D | | Proiect Nr.: 1002 |
| Specificație PROIECTAT | Nume S.R.L. Ing. C. P. Mihai Matei | Semnătura | Titlu Proiect CONSTRUIRE IMOBIL LOCUINTE 5+P+3E-SERVICIUMERITIA PARTER, INREJMURE, ALEI BRANSAMENTE Oraș Buzău, Județul Buzău str. Crăzariștelor | Faza PUZ |
| Def. Proiect Mihai M. | | Data: | Titlu Planșă PLAN DE INCADRARE IN ZONA | Planșă nr. 001 |

CONFORM CU ORIGINALUL

Av. [Redacted]

CONTUR SUBSOL

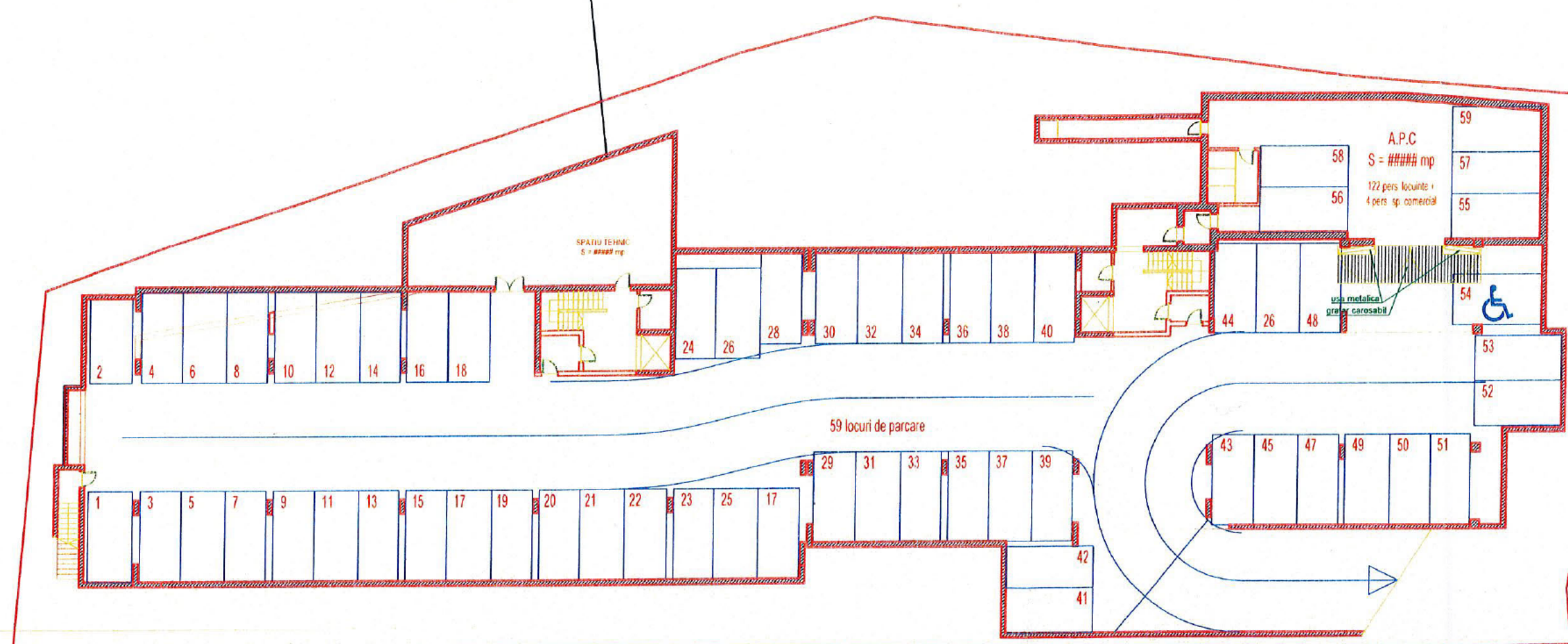
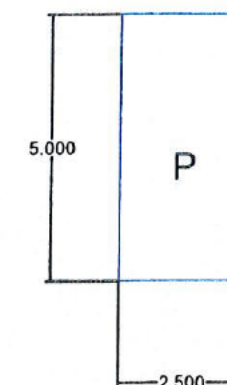

CONFORM CILOR
Av. [REDACTED]



INTRARE PARCARE SUBTERANA

NOTA:
PARCAREA PROPUȘĂ VA FI
DESTINATĂ EXCLUSIV
LOCUITORILOR LOCUINTELOR.
SE VOR AMENAJA UN NR DE 59 DE
LOCURI DE PARCARE

| | | | | |
|--|--|-------------------------|---|-----------------------------------|
| SPEED ELECTRONIC ARHICAD S.C. SPEED ELECTRONIC ARHICAD S.R.L. Jud. Vrancea, Com. Cimpineanca CUI: 39871042, J 39/721/2018, TEL: 0764 373 282 | | | BENEFICIAR: S.C. AFLIU TRANS S.R.L. ADRESA: Muș, str. IL Caragiale, nr. 7, bl. 45, ap. 13, jud. Prahova | Proiect Nr.: 2025 |
| Specificație PROIECTAT SET PR | Nume ing. CFDP Mihai Marasteanu MRH.MI47M24 M. | Semnatura [REDACTED] | TITLU PROIECT: CONSTRUIRE IMOBIL LOCUINTE S+P+SE, SERVICIUMENT LA PARTER ÎMPREJMUIRE, ALTE BRANSAMENTE AMPLASAMENT: Oras Buzau, județul Buzau str. Crizantemelor TITLU PLANSA: PLAN DE SITUAȚIE AMENAJARE PARCARE SUBTERANA | Faza: PUZ Planșă nr. DO2 |



PARCARE SITUATA LA NIVELUL TERENULUI

contur subsol

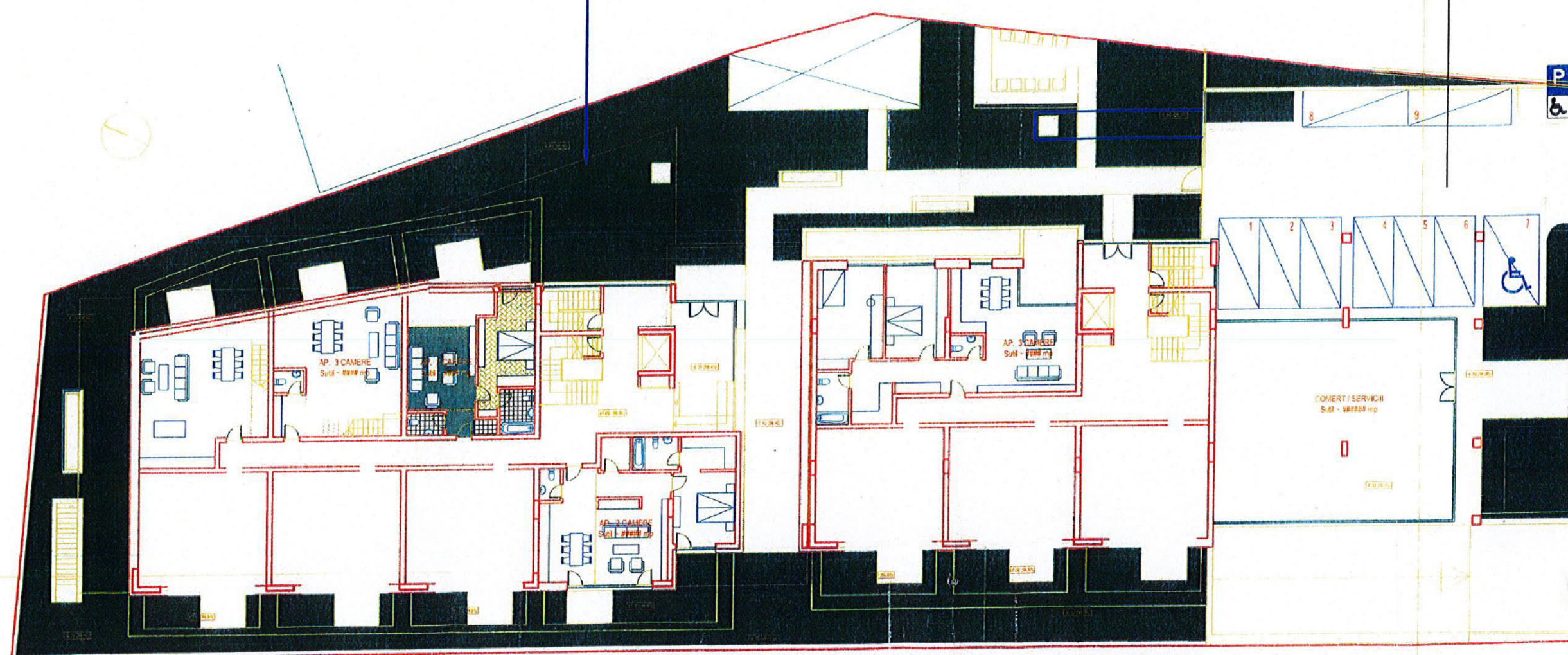

NOTA:

PARCAREA PROPUȘĂ VA FI DESTINATĂ
ANGAJATILOR SPAȚIULUI COMERCIAL CAT SI
CUMPARATORILOR
SE VA REALIZA UN NR DE 9 PARCARI DIN
CARE UNA VA FI DESTINATĂ PERSOANELOR
CU DIZABILITATI

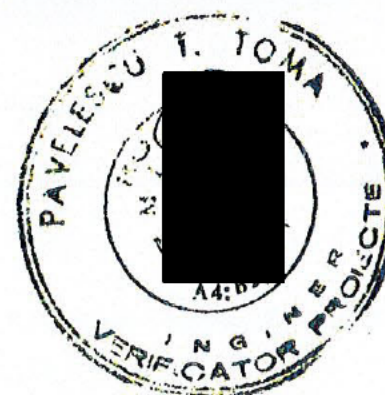

CONFORM CU ORIGINALUL
Av. [Redacted]

| | | | |
|----------------|---|--------------|--------|
| Beneficiar: | S.C. AFLIU TRANS S.R.L. | Proiect Nr.: | 1/2025 |
| Adresa: | Mizil, str. IL Caragiale, nr. 7, bl. 45, ap. 13, jud. Prahova | Faza: | PUZ |
| Titlu proiect: | CONSTRUIRE IMOBIL LOCUINTE S+P+SE, SERVICIUM COMERT LA PARTER IMPREJMUIRE, ALEI BRANSAMENTE | Planșă nr.: | DO3 |
| Amplasament: | Oras Buzau, judetul Buzau str. Crizantemelor | | |
| Titlu planșă: | PLAN DE SITUATIE AMENAJARE PARCARE la NIVELUL SOLULUI | | |

Diagrama prezintă profilul transversal al drumului Crizantemelor. Profilul este simetric față de o linie centrală verticală. Dimensiunile indicate sunt:

- Platforma betonată: 4.8500 m
- Trotuar (stânga): 3.0000 m
- P. Carosabila (centru): 7.20 m
- Trotuar (dreapta): 2.2000 m
- Imprejmuire (dreapta)

Imprejmuire

Platforma betonata

Trotuar

4.8500

P. Carosabila

7.20 m-

Trotuar

2.2000

20 cm beton BCR 3.5
2 cm nisip

30 cm balast rau sort 0-63 mm

4 cm BA 16
6 cm BAD 22.4
20 cm piatră spartă
30 cm balast stabilizat

[illegible]